



DOCUMENTO UNICO DI VALUTAZIONE DEI RISCHI DA INTERFERENZA PER L'ATTUAZIONE DELLE PRESCRIZIONI DELL'ART. 26 DEL D. LGS. 81/08

1^ PARTE

INFORMAZIONI E DICHIARAZIONI DA PARTE DELL'APPALTATORE

Allegato al contratto n°

Stipulato con l'impresa



Data:

Sezione 1 - Informazioni generali

Tipo di appalto:

- contratto ordine aperto appalto su commessa prestazione a chiamata

Trattasi di servizi di natura intellettuale o forniture di materiali e/o attrezzature?

- SI NO In caso affermativo compilare solo la prima parte del DUVRI.

La durata del lavoro in appalto è superiore a 5 giorni-uomo?

- SI NO In caso affermativo compilare tutte le sezioni

Identificazione area interessata:

SEDE AZIENDALE: PIAZZALE - AREA CISTERNA GASOLIO

Descrizione del lavoro:

Il committente affida alla ditta Appaltatrice la fornitura di gasolio per autotrazione da erogarsi presso la sede aziendale di Ghedi (BS) via Industriale n. 33/35.

Committente: CBBO s.r.l.

Impresa esecutrice: ***** *****

Referente/Preposto impresa committente: FRANCESCO ARCARO

N° e presenza media degli operatori: 2 - 3 OPERATORI

**Sezione 2 – Comunicazione rischi specifici esistenti nell'ambiente di lavoro
(committente)***Pericoli incendio/esplosione*

- Presenza di infiammabili e/o combustibili (specificare): **CISTERNA DEL GASOLIO SUL PIAZZALE**

Gas Solido Liquido Polveri

Tubazioni o cisterne contenenti infiammabili
(specificare) _____

- Altro (specificare) **AUTOEMZZI E MEZZI D'OPERA PRESENTI SUL PIAZZALE** _____

Pericoli fisici

- Carichi sospesi
 Caduta oggetti dall'alto
 Transito veicoli
 Apparecchi a pressione: SERBATOIO ARIA COMPRESSA 500 litri
 Caduta dall'alto (tetti/solette non portanti)
 Scivolamento su superfici bagnate
 Scarsa illuminazione, IN PARTICOLARE TARDO POMERIGGIO NEL PERIODO INVERNALE
 Organi meccanici in movimento
 Lavori su impianti: BT MT AT
 Presenza di cavi elettrici Aerei Interrati
 Microclima (specificare) _____
 Temperature elevate ambiente di lavoro (MAGAZZINO) non riscaldato
 Contatto con parti: Calde Fredde
 Presenza di polvere e/o fumi dovute a carico/scarico materie prime o a cicli di lavorazione
 Rumore: <80 dB(A) Tra 80 e 85 dB(A) Tra 85 e 87 dB(A) >87 dB(A)
 Vibrazioni
 Altro (specificare):

Pericoli chimici

- Presenza di sostanze chimiche pericolose e non
(specificare) _____

polveri, fibre fumi nebbie gas, vapori getti, schizzi

- Presenza di piombo
 Materiali contenenti silice
 Presenza di amianto
 Altro (specificare):

Pericoli organizzativi

- Presenza dipendenti ditta committente: n° 15-20

- Presenza (anche non contemporanea) di più imprese:



C.B.B.O. S.r.l. Ambiente e Territorio

Doc.AS 23 DUVRI

Nome Ditta	Tipo lavoro
-	

Altro:

Si stabilisce che non potrà essere iniziata alcuna operazione, da parte della Ditta Appaltatrice, se non preventivamente descritta nel proprio piano operativo di sicurezza (P.O.S.) e senza aver preventivamente informato il Committente.

**Sezione 3 – Rischi introdotti dall'impresa appaltatrice***Pericoli*

- Transito veicoli
- Scivolamento su superfici bagnate
- Proiezioni di materiale
- Caduta oggetti dall'alto
- Lavori su scale
- Movimentazione materiali mediante carrello elevatore
- Macchine fisse ed attrezzature: organi meccanici in movimento e proiezioni di materiali
- Rumore: <80 dB(A) Tra 80 e 85 dB(A) Tra 85 e 87 dB(A) >87 dB(A)
- Vibrazioni
- Materiali depositati in pile e cataste
- Utilizzo di fiamme libere

Pericoli chimici

- Utilizzo di sostanze chimiche pericolose (specificare):

- Fumi dovuti ad operazioni di saldatura/verniciatura
- Utilizzo di sostanze infiammabili e/o combustibili
- Altro:

- Altro:

ELENCO ATTREZZATURE introdotte dall'impresa appaltatrice

Elenco delle macchine, apparecchiature e attrezzature elettriche e non, utilizzate presso la committente

N°	ATTREZZATURE	DESCRIZIONE
1		
2		
3		
4		
5		

Compilazione a cura dell'**APPALTATORE**



Sezione 4 – GESTIONE EMERGENZE

La committente ha organizzato il piano generale d'emergenza per diverse situazioni nel quale sono indicati il punto di raccolta esterno e di rifugio da raggiungere in relazione al tipo di emergenza in atto.

Le azioni di prevenzione, lotta all'incendio, evacuazione e gestione delle emergenze sono affidate al personale della ditta committente elencati nel piano d'emergenza. Tutto il personale dell'impresa appaltatrice è tenuto a conoscere tale elenco.

Il personale della ditta appaltatrice dovrà astenersi dall'effettuare azioni di lotta con l'uso delle attrezzature antincendio presenti sui luoghi di lavoro assegnati. Deroghe saranno ammesse in casi particolari, cioè solo quando il personale addetto della squadra d'emergenza della committente risultasse impegnato in attività d'emergenza in altre zone dello stabilimento. Tale deroga dovrà essere data dal Responsabile Operativo della ditta committente ed avrà valore solo in quella precisa circostanza.

Resta inteso che il responsabile dei lavori designato dall'appaltatore dovrà rivolgersi al committente ogni qualvolta ritenga necessario verificare eventuali situazioni di potenziale rischio collegabile con l'attività della committente, previa adozione da parte sua di ogni opportuna cautela e misura di prevenzione.

Sezione 5 – DICHIARAZIONE DEL RESPONSABILE LAVORI DELL'IMPRESA APPALTATRICE E DELLA COMMITTENTE

Il sottoscritto responsabile lavori dell'impresa appaltatrice dichiara:

- 1) Di essere stato informato in modo dettagliato sui rischi specifici esistenti nell'ambiente in cui l'impresa appaltatrice è destinata a operare, sulle disposizioni aziendali generali, sulle misure di prevenzione specifiche concordate;
- 2) Di impegnarsi a eseguire i lavori nel rispetto della regola d'arte, della buona tecnica, delle leggi vigenti di igiene e sicurezza sul lavoro.
- 3) Di impegnarsi a informare i propri lavoratori sui rischi specifici esistenti nell'ambiente in cui l'impresa è destinata ad operare e sulle misure di prevenzione specifiche concordate.
- 4) Di aver ricevuto un estratto del piano d'emergenza aziendale e di aver formato tutti i lavoratori sul comportamento da assumere durante l'emergenza.



C.B.B.O. S.r.l. Ambiente e Territorio

Doc.AS 23 DUVRI

I rappresentanti della committente, dell'Appaltatrice, delle imprese coinvolte e i lavoratori autonomi, preso atto e condividendo i contenuti del presente documento, onde garantire le attività di cooperazione e coordinamento, si impegnano a segnalare tempestivamente ogni modifica ai processi lavorativi e/o introduzione di nuovi rischi per individuare e condividere eventuali ulteriori misure di prevenzione e di protezione da adottare per eliminarli o ridurli al minimo.

Data:

Il committente:(timbro e firma del D.L. o di chi ne fa le veci)

L'appaltatore:(timbro e firma del D.L. o di chi ne fa le veci)

Compilazione a cura dell'**APPALTATORE** e del **COMMITTENTE**



C.B.B.O. S.r.l. Ambiente e Territorio

Doc.AS 23 DUVRI

**DOCUMENTO UNICO DI VALUTAZIONE DEI
RISCHI DA INTERFERENZA PER
L'ATTUAZIONE DELLE PRESCRIZIONI
DELL'ART. 26 DEL D. LGS. 81/08**

2^ PARTE

VALUTAZIONE RISCHI DA INTERFERENZA



1 PREMESSA

Il presente documento costituisce documento unico di valutazione dei rischi relativo alle interferenze ai sensi di quanto prescritto dal D. Lgs. 81/08 art. 26 e s.m.i.

Il documento contiene inoltre informazioni dettagliate, come previsto dallo stesso articolo 26 del citato D. Lgs 81/08, relative ai rischi specifici esistenti nell'ambiente in cui l'appaltatore è destinato ad operare e sulle misure di prevenzione e di emergenza da adottare in relazione alla propria attività.

L'appaltatore nel corso dei lavori in genere, e con particolare riguardo a quelli interferenti con l'attività svolte dalla ditta committente, garantirà che, in relazione ai rischi presenti nel cantiere, ed agli evidenziati rischi di interferenza vengano attuate, per l'intero corso dei lavori, tutte le vigenti procedure e prescrizioni di legge riguardanti la sicurezza e l'igiene.

Prima di intraprendere qualsiasi attività lavorativa, compresi gli eventuali sopralluoghi da espletare nell'ambito dei luoghi di lavoro della ditta committente, l'appaltatore dovrà preventivamente informare il committente che tenendo conto anche delle eventuali attività lavorative di altre imprese presenti attiverà le necessarie azioni di cooperazione e di coordinamento.

L'appaltatore dovrà, da parte sua, fornire ed aggiornare ogni informazione e notizia relativamente ai rischi specifici correlati al tipo di intervento da realizzare ed alle attività da svolgere.

Sarà cura dell'appaltatore e dei responsabili della ditta committente, ciascuna per la propria competenza, assicurare l'informazione e la formazione del personale interessato direttamente ai lavori e del personale della ditta committente che possa trovarsi nelle aree oggetto di intervento.

Il presente documento dovrà essere soggetto a revisione in relazione all'evoluzione delle attività che dovessero intervenire (modifiche tecniche, organizzative, logistiche, ecc.) nel tempo. Responsabile dell'aggiornamento resta il soggetto "titolare" del contratto per tramite del D.L.

**Sezione 6 – Valutazione rischio da interferenza (RI)**

La significatività dei rischi da interferenze è valutata secondo la formula:

RI = gR x pI dove:

RI = rischio da interferenza;

gR = gravità del rischio introdotto da uno o più soggetti coinvolti nella interferenza e/o nella sovrapposizione;

pI = probabilità che si verifichi una interferenza e/o sovrapposizione tra uno o più soggetti.

		⇐ pI ⇒			
		Improbabile	Poco probabile	Probabile	Molto probabile
↑ gR ↓	Lieve	1	2	3	4
	Medio	2	4	6	8
	Grave	3	6	9	12
	Molto grave	4	8	12	16

La significatività del rischio da **interferenza RI** dovrà essere classificata:

1 ÷ 3 Trascurabile

Rischi potenziali sufficientemente sotto controllo.

Possibili azioni migliorative da valutare in fase di programmazione.

4 ÷ 6 Lieve

Verificare che i rischi potenziali siano sotto controllo. Promuovere azioni migliorative e/o correttive da programmare nel tempo.

8 ÷ 9 Alto

Effettuare miglioramenti su **gR** o su **pI**. Promuovere azioni migliorative e/o correttive da programmare nel medio termine in funzione della durata delle attività.

12 ÷ 16 Molto alto

Effettuare miglioramenti immediati su **gR** o su **pI**. Promuovere azioni correttive immediate.

Di seguito, le tabelle con i criteri per quantificare gli indici.

Indice di probabilità di interferenza (pI)		
Valore	Livello	Definizione
1	Improbabile	le lavorazioni si svolgono in un'area confinata o transennata dove opera una sola impresa o un singolo lavoratore autonomo. In quell'area non sono previste altre attività oltre a quelle in corso.
2	Poco probabile	un'unica impresa o un singolo lavoratore autonomo sta lavorando in una propria area osservando una distanza di sicurezza da un'altra area occupata da terzi
3	Probabile	più imprese o lavoratori autonomi devono intervenire sequenzialmente (quindi, in tempi diversi) nella stessa area per portare a termine un'opera nel suo complesso.
4	Molto probabile	più imprese o lavoratori autonomi operano nella stessa area per portare a termine un'opera nel suo complesso.
Indice di gravità del rischio (gR)		
Valore	Livello	Definizione
1	Lieve	un'impresa o un singolo lavoratore autonomo utilizzano unicamente utensileria manuale operando a livello del piano di calpestio.
2	Medio	un'impresa o un singolo lavoratore autonomo utilizzano unicamente utensileria manuale operando in quota (modeste opere provvisoriale, trabattelli, scale a pioli..)
3	Grave	un'impresa o un singolo lavoratore autonomo introducono rischi tali da obbligare terzi a utilizzare DPI.
4	Molto grave	un'impresa o un singolo lavoratore autonomo introducono rischi tali da obbligare terzi a predisporre misure di protezione collettiva.

Valore di RI: Trascurabile Lieve Alto Molto alto

Misure correttive: SI NO (vedi sezione successiva - sezione 9)

Compilazione a cura del **COMMITTENTE**

Compilazione a cura del **COMMITTENTE**

A	<p>Norme comportamentali generali:</p> <ul style="list-style-type: none"><input type="checkbox"/> Divieto di fumo<input type="checkbox"/> È obbligatorio essere accompagnati da personale autorizzato<input type="checkbox"/> È obbligatorio da parte del referente dell'impresa appaltatrice segnalare al committente lavoratori diversi da quelli comunicati al committente e verificare l'esposizione del tesserino di riconoscimento.<input type="checkbox"/> È vietato avvicinarsi alle attrezzature in lavorazione se non preventivamente autorizzati<input type="checkbox"/> È vietato introdurre nello stabilimento persone non autorizzate<input type="checkbox"/> È fatto divieto assoluto alla Appaltatrice di dare in subappalto, anche solo parzialmente, i lavori all'oggetto del presente contratto, senza il consenso scritto del Committente<input type="checkbox"/> Impegnare le aree di carico e scarico merci solo quando queste non sono utilizzate da altri soggetti<input type="checkbox"/> È vietato utilizzare o manovrare le attrezzature di proprietà dello stabilimento (Qualora si utilizzino attrezzature/mezzi di trasporto, queste dovranno essere concesse in comodato d'uso e utilizzate a distanza di sicurezza dai lavoratori del committente non interessati)<input type="checkbox"/> È obbligatorio utilizzare correttamente le sostanze pericolose in modo da evitare situazioni di rischio per i non addetti<input type="checkbox"/> I prodotti devono essere contenuti in recipienti con l'etichettatura riportante le informazioni di sicurezza, resistenti all'usura. Le schede di sicurezza devono essere presenti in loco. I prodotti chimici e i loro contenitori non dovranno essere lasciati incustoditi e successivamente smaltiti secondo le norme vigenti.<input type="checkbox"/> Visualizzare sulla planimetria esposta le vie di esodo<input type="checkbox"/> È obbligatorio osservare la segnaletica interna di stabilimento, né coprirli o rimuoverla anche temporaneamente<input type="checkbox"/> È obbligatorio lasciare sgombri i presidi antincendio e di emergenza<input type="checkbox"/> Tenere sgombre le vie di esodo e le uscite d'emergenza<input type="checkbox"/> Vanno evitati in maniera assoluta scherzi pericolosi, quali spinte, sgambetti, lanci di oggetti, ecc.; le conseguenze di uno scherzo possono essere molto diverse dalle aspettative e gravi sia per chi lo subisce che per chi lo compie (lesioni, responsabilità e provvedimenti disciplinari)<input type="checkbox"/> È vietata l'assunzione di bevande alcoliche e droghe<input type="checkbox"/> E' severamente proibito correre all'interno dell'azienda<input type="checkbox"/> Rispettare i divieti di accesso nei locali tecnici, le istruzioni, le segnalazioni di pericolo, avvertimento e divieto poste sui quadri<input type="checkbox"/> Usare con cura le predisposizioni di uso comune (es. servizi igienici, arredi, ecc.)<input type="checkbox"/> Non sovraccaricare le prese di corrente con troppi utilizzatori elettrici, utilizzando adattatori o spine multiple<input type="checkbox"/> Il materiale deve essere disposto ordinatamente nelle zone a ciò destinate ed essere impilato correttamente in modo da evitare la caduta: è vietato arrampicarsi e scendere lungo le scaffalature;<input type="checkbox"/> È fatto obbligo mantenere sgomberi gli accessi alle uscite di emergenza.
---	--



	<ul style="list-style-type: none"><input type="checkbox"/> Non depositare, neppure temporaneamente, materiali o attrezzature in grado di procurare ingombro alle uscite di emergenza od ai corridoi di adduzione a queste<input type="checkbox"/> Non intralciare le zone di passaggio con cavi di alimentazione delle attrezzature o lasciare oggetti sparsi sul pavimento.<input type="checkbox"/> Lo stoccaggio della merce non deve ostruire, nemmeno parzialmente o temporaneamente, le vie di fuga e le uscite di emergenza dell'azienda, nonché tutte le attrezzature antincendio e la cartellonistica di sicurezza; <p>Guida dei mezzi</p> <ul style="list-style-type: none"><input type="checkbox"/> Il conducente è responsabile delle contravvenzioni a lui imputare per negligenza ed incuria<input type="checkbox"/> Rispettare i limiti di velocità e le regole della circolazione adattando le condizioni di guida a quelle della strada e climatiche;<input type="checkbox"/> Parcheggiare i mezzi negli appositi spazi, se questi non sono previsti lasciarlo in luogo che non crei disturbo, pericolo o intralci per gli atri;<input type="checkbox"/> Fare attenzione ad eventuale personale presente sui piazzali durante la manovra con i mezzi (segnalare l'intenzione di effettuare la manovra prima di effettuarla);<input type="checkbox"/> I mezzi devono essere provvisti di cicalino di retromarcia per avvertire l'intenzione di effettuare la manovra. <p>Uso delle scale doppie e portatili</p> <ul style="list-style-type: none"><input type="checkbox"/> Prima di salire valutare il tipo di scala da impiegare in base al tipo di intervento da svolgere ed effettuare un controllo visivo del suo stato di conservazione<input type="checkbox"/> Controllare che i dispositivi di trattenuta dei montanti delle scale doppie siano in tiro prima della salita, onde evitare il pericolo di un brusco spostamento durante il lavoro.<input type="checkbox"/> La salita e la discesa vanno effettuate con il viso rivolto verso la scala: mantenere le mani sui pioli o i montati<input type="checkbox"/> Non utilizzare le scale doppie chiuse come scale semplici: possono scivolare facilmente<input type="checkbox"/> Le scale semplici a pioli devono essere sistemate e vincolate in modo che siano evitati sbandamenti, slittamenti, rovesciamenti, oscillazioni od inflessioni accentuate; quando non sia attuabile l'adozione di detta misura, le scale devono essere trattenute al piede da altra persona<input type="checkbox"/> Le scale a pioli se usate per accedere a piani sopraelevati devono essere tali da sporgere a sufficienza oltre il livello di accesso ;superare di almeno 1 m il piano di accesso
A	<p>Attività richiedenti preventiva specifica autorizzazione dal committente</p> <ul style="list-style-type: none"><input type="checkbox"/> Compiere qualsiasi manovra od attività se non espressamente autorizzate<input type="checkbox"/> Dare in subappalto, anche solo parzialmente, i lavori all'oggetto del presente contratto.<input type="checkbox"/> Accedere ai locali tecnici (In caso vi sia la necessità di accedere a tali locali è necessario avvertire il committente per avere eventuali disposizioni specifiche per l'accesso)<input type="checkbox"/> Accedere alle aree non oggetto dei servizi;<input type="checkbox"/> Utilizzo di fiamma libera.



C.B.B.O. S.r.l. Ambiente e Territorio

Doc.AS 23 DUVRI

—	<input type="checkbox"/> _____ _____ _____ _____
---	---

(*) C: Committente; A: Appaltatore; N/A: Non Applicabile

**Sezione 8 – Gestione emergenze**

- Tipo di suono della sirena d'allarme:
 - EVACUAZIONE: a voce
 - ALLARME INCENDIO: a voce
- Punto di raccolta : sito all'interno del perimetro lato nord (vedi mappa)
- Addetti primo soccorso e addetti antincendio:

Addetti primo soccorso	Addetti antincendio
ACCINI DAVIDE -	ACCINI DAVIDE -
BARATTI EVANDRO -	BELLANDI GIORDANO -
BELLANDI GIORDANO -	FERRARI ALESSANDRO -
FERRARI ALESSANDRO -	MAIFREDI ENRICO -
MAIFREDI ENRICO -	MAZZA GIUSEPPE - ROSA
MAZZA GIUSEPPE - ROSA	FELICE - ROSSI
FELICE - SABBADINI	OTTORINO - SABBADINI
EZIO - SAVALLI	EZIO - VISINI SANDRO -
GENNARO - VANNI	SAVALLI GENNARO -
ENRICO - VISINI	MAZZA GIUSEPPE -
SANDRO - BARBIERI	PAGANI SIMONE -
LUIGI - COTTALI	PANDOLFI MAURO -
GIAMPAOLO - GUIDA	PILATI ALESSANDRO -
DOMENICO- PAGANI	SPALENZA ARTURO --
SIMONE - PANDOLFI	TOGNASSI GIANCARLO -
MAURO - PILATI	VISINI SIMONE -
ALESSANDRO -	CONZADORI FABIO -
PLACEREANI DANIEL	COTTALI GIAMPAOLO -
TOGNASSI GIANCARLO -	MAURO -GUIDA
VISINI SIMONE -	DOMENICO
MAFFEIS CRISTINA	

Predisposizione presidi

- Antincendio: estintori e manichette
- primo soccorso: cassetta di primo soccorso
- altro: _____

Resta inteso che il responsabile dei lavori designato dall'appaltatore dovrà rivolgersi al committente ogni qualvolta ritenga necessario verificare eventuali situazioni di potenziale rischio collegabile con l'attività del committente, previa adozione da parte sua di ogni opportuna cautela e misura di prevenzione.

NB: IN SITUAZIONI D'EMERGENZA SEGNALATE A VOCE, COMPORTARSI SECONDO LE DISPOSIZIONI ESPOSTE, PORTARSI IMMEDIATAMENTE NEL PUNTO DI RACCOLTA IDENTIFICATO NELLE PLANIMETRIE.



Se l'emergenza è tale da richiedere il soccorso immediato dell'ambulanza, chiunque può chiamare l'emergenza sanitaria esterna tramite il numero unico (NUE) 112, senza aspettare indicazioni da parte del Coordinatore dell'emergenza o del suo Vice

EVACUAZIONE

Al segnale di allarme, tutto il personale in esodo, dovrà portarsi celermente ma ordinatamente al punto di raccolta



stabilito (nelle vicinanze dell'entrata dell'isola ecologica, opportunamente segnato da cartellonistica).



Raggiunto il punto di raccolta esterno, il personale addetto procederà all'appello, dando immediata comunicazione al Coordinatore dell'emergenza o al suo Vice di eventuali dispersi.

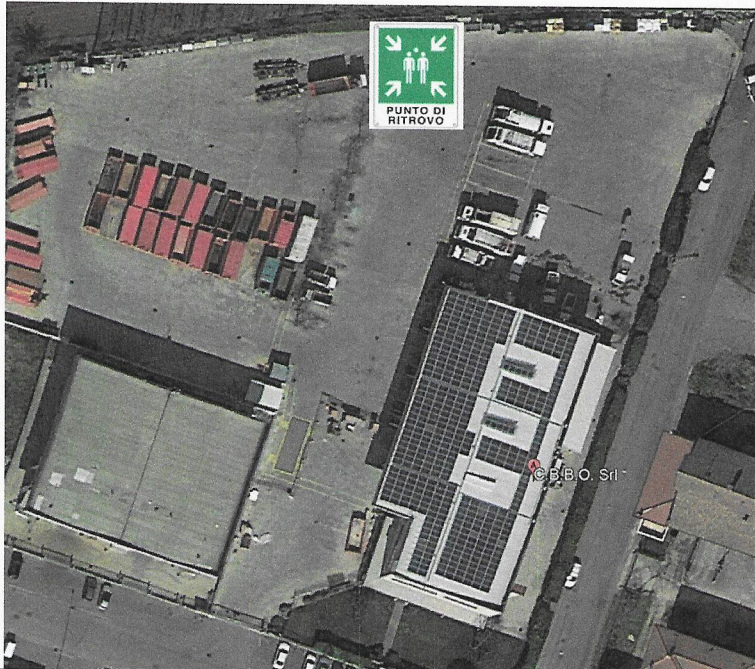

Sezione 9 – Dichiarazione del responsabile lavori dell'impresa appaltatrice

Il sottoscritto responsabile lavori dell'impresa appaltatrice dichiara:

- 1) Di essere stato informato in modo dettagliato sui rischi specifici esistenti nell'ambiente in cui l'impresa appaltatrice è destinata a operare, sulle disposizioni aziendali generali, sulle misure di prevenzione specifiche concordate;
- 2) Di avere informato il committente al fine di prevenire i rischi dovuti alle reciproche interferenze tra i lavori delle diverse imprese operanti nell'area di lavoro, ivi inclusa quella del committente, anche al fine di consentire la cooperazione e il coordinamento delle attività di prevenzione.
- 3) Di impegnarsi a eseguire i lavori nel rispetto della regola d'arte, della buona tecnica, delle leggi vigenti di igiene e sicurezza sul lavoro.
- 4) Di impegnarsi a munirsi dell'autorizzazione all'esecuzione dei lavori e a conservare copia del presente verbale sul posto di lavoro.
- 5) Di impegnarsi a informare i propri lavoratori sui rischi specifici esistenti nell'ambiente in cui l'impresa è destinata a operare e sulle misure di prevenzione specifiche concordate.

Compilazione a cura del **COMMITTENTE**



C.B.B.O. S.r.l. Ambiente e Territorio

Doc.AS 23 DUVRI

Con la sottoscrizione del presente DUVRI i suddetti rappresentanti dei soggetti che hanno partecipato alla sua redazione si danno reciprocamente atto che ognuno di essi ha ricevuto originale del presente DUVRI sottoscritto e datato.

Data:

Il committente:(timbro e firma del D.L. o di chi ne fa le veci)

L'appaltatore:(timbro e firma del D.L. o di chi ne fa le veci)



ALLEGATO A – COPIA DELLA DOCUMENTAZIONE DA FORNIRE AL COMMITTENTE

Di seguito l'elenco delle informazioni che l'appaltatore deve produrre per l'attuazione dell'appalto:

- Fornire il certificato di iscrizione alla camera di commercio, industria e artigianato

- Documentazione comprovante la regolarità dell'assolvimento degli obblighi assicurativi e contributivi alla data della richiesta di qualificazione (DURC)

- Documentazione attestante regolare assunzione lavoratori che intervengono nei lavori oggetto dell'appalto (estratto libro unico).

- Copia polizza assicurativa RCO/RCT aziendale

- Referenze, iscrizione ad albi, certificazione di qualità e simile documentazione integrativa

- Relazione in merito agli eventuali sub appaltatori di cui si avvale la ditta per l'attuazione dell'appalto i quali, a loro volta, dovranno fornire al committente tutta la documentazione richiesta nel presente documento

**ALLEGATO 1****DICHIARAZIONE DEL DATORE DI LAVORO DELL'IMPRESA APPALTATRICE
IN MERITO AL POSSESSO DEI REQUISITI TECNICO-PROFESSIONALI OBBLIGATORI**

Il sottoscritto

nato a _____ il ____/____/____ residente a _____

in via _____ in qualità di legale rappresentante della ditta

_____ con sede legale a _____

in _____ tel. _____

numero di lavoratori occupati: ____

**consapevole delle sanzioni penali previste agli artt. 75-76 del D.P.R. n. 445 /2000
per le ipotesi di falsità in atti e dichiarazioni mendaci**

DICHIARA SOTTO LA PROPRIA RESPONSABILITÀ

- di essere iscritto alla Camera di Commercio di _____ - N° di iscrizione _____;
- di essere iscritto all'INAIL (n° di posizione INAIL _____) e all'INPS (n° di matricola INPS _____)
- di aver adempiuto agli obblighi contributivi ed assicurativi previsti dalla normativa vigente
- di impiegare nei lavori soggetti in possesso del cartellino di riconoscimento
- le macchine e attrezzature impiegate sono conformi alla normativa vigente
- di avere predisposto il documento di valutazione dei rischi previsto dall'art.17 comma 1 lettera a) del D.Lgs 81/2008 (Testo Unico sulla sicurezza)
- di aver nominato medico competente _____
- di impiegare nei lavori, soggetti all'obbligo di sorveglianza sanitaria, lavoratori in possesso di idoneità alla mansione specifica accertata dal medico competente
- di avere effettuato agli addetti che svolgeranno i lavori la formazione in materia di sicurezza

Data _____

Timbro e Firma



ALLEGATO 3

VERBALE DI SOPRALLUOGO, COOPERAZIONE E COORDINAMENTO

In relazione al contratto stipulato tra l'Impresa Committente CBBO S.r.l. e l'impresa per l'effettuazione di lavori di, si è svolta una riunione di cooperazione e coordinamento alla presenza di:

Per il Committente:

Per l'appaltatore:

Per eventuali subappaltatori:

.....

I presenti dichiarano di aver eseguito insieme, in data, un sopralluogo preventivo sui luoghi ove si dovranno svolgere i lavori stessi, allo scopo di reciproca informazione riguardante:

- i rischi connessi all'attività prevista dall'appalto
- i rischi derivanti dalle attività lavorative svolte nell'ambiente di lavoro
- le interferenze tra le attività

In relazione a quanto sopra premesso:

SONO previsti rischi lievi derivanti dalle interferenze

NON sono previsti rischi derivanti dalle interferenze e quindi non presenti costi per la sicurezza

..... (BS) ,

Firma committente

Firma Appaltatore

Firma Subappaltatore

Firma Subappaltatore



C.B.B.O. S.r.l. Ambiente e Territorio

Doc.AS 23 DUVRI

	C.B.B.O. S.r.l. Ambiente e Territorio	Doc.AS 23 DUVRI
--	--	------------------------

ALLEGATO 4

STIMA DEI COSTI DELLA SICUREZZA

Di seguito la stima dei costi effettuata sulla base delle rilevazioni dei rischi interferenti emersi durante la stesura del DUVRI.

Categoria di intervento	Descrizione	Costo complessivo (€)
<input type="checkbox"/> APPRESTAMENTI	Delimitazione dei percorsi per il trasporto dei materiali e delle attrezzature	
	Cartellonistica e segnaletica monitoria	
	Protezioni, cartellonistica e segnaletica monitoria, delimitazione ed identificazione zone di lavoro per eventuali lavori di modifiche interne	
	Opere provvisorie per accesso in sicurezza sulla copertura	
<input type="checkbox"/> FORMAZIONE	Informazione e formazione ai lavoratori dell'appaltatrice sui rischi specifici esistenti nell'ambiente in cui l'impresa è destinata a operare	
<input checked="" type="checkbox"/> COORDINAMENTO	Riunioni di coordinamento delle attività per la sicurezza delle figure preposte alla sicurezza e alla gestione dei lavori	50 euro/ora
<input type="checkbox"/> MISURE PREVENTIVE, PROTETTIVE E D.P.I.	Fornitura DPI:	
<input type="checkbox"/> INTERVENTI PER SFASAMENTO LAVORI INTERFERENTI	Costi per lo sfasamento delle lavorazioni interferenti durante l'appalto dando privilegio alle lavorazioni del committente	
<input type="checkbox"/> COORDINAMENTO PER UTILIZZI COMUNI		
<input type="checkbox"/> _____		
		50 euro

Compilazione a cura del **COMMITTENTE**